



Guía
para una

Tenencia Responsable

de Animales
de Compañía



GOBIERNO
DE ESPAÑA

MINISTERIO
DE AGRICULTURA Y PESCA,
ALIMENTACIÓN Y MEDIO AMBIENTE

Guía
para una

Tenencia Responsable

de Animales
de Compañía



GOBIERNO
DE ESPAÑA

MINISTERIO
DE AGRICULTURA Y PESCA,
ALIMENTACIÓN Y MEDIO AMBIENTE

Madrid, 2018



Aviso legal: los contenidos de esta publicación podrán ser reutilizados, citando la fuente y la fecha en su caso, de la última actualización.



MINISTERIO DE AGRICULTURA Y PESCA, ALIMENTACIÓN Y MEDIO AMBIENTE

Edita:

© Ministerio de Agricultura y Pesca, Alimentación y Medio Ambiente
Secretaría General Técnica
Centro de Publicaciones

Distribución y venta:
Paseo de la Infanta Isabel, 1
28014 Madrid
Teléfono: 91 347 55 41
Fax: 91 347 57 22

Catálogo de Publicaciones de la Administración General del Estado:
<http://publicacionesoficiales.boe.es/>

Tienda virtual:
www.mapama.gob.es
centropublicaciones@mapama.es

NIPO: 013-18-016-8 (papel)
NIPO: 013-18-007-1 (línea)
Depósito Legal: M-2133-2018

Datos técnicos: formato: 21x21 cm. Composición: 1 columna. Tipografías: títulos portadillas: Hero (Regular), 35 pt. y Allura (Regular) 63 pt.; títulos capítulos: AvantGarde Bk BT (Book), 20 pt.; cuerpo de texto: AvantGarde Bk BT (Book, Demi), 12 pt.

ENERO 2018

The background features a dark gray field with several overlapping circles of varying sizes. Each circle is filled with a slightly lighter shade of gray. A network of white dotted lines is overlaid on the circles, tracing their perimeters and creating a complex, interconnected pattern.

Índice



Introducción 08



¿Debo tener un animal de compañía? 10



¿Cuál sería mi mascota ideal? 22



¿Dónde puedo adquirirlo? 30



¿Cuáles son sus necesidades? 40



Animales de compañía en sociedad 52

Introducción



Los animales de compañía ocupan un lugar destacado en la sociedad actual. Tener uno puede producir **efectos beneficiosos** en la vida de las personas de muchas maneras ya que, además de **proporcionar compañía**, puede **incrementar el contacto social**, fomentar el sentido de la **responsabilidad** o promover el **ejercicio físico**. Pero un animal de compañía también **puede ser una fuente de conflictos**, tanto dentro del hogar donde vive como fuera de él, lo que puede derivar en problemas para el propietario así como para el animal.

El objetivo

de esta guía es presentar la **información** necesaria para que todo aquel que esté pensando en tener un animal de compañía pueda tomar una **decisión responsable** al respecto, que le posibilite aceptar y comprometerse a **cumplir** con las **obligaciones** encaminadas a satisfacer las necesidades del animal y **prevenir los riesgos** que éste pudiera representar para sí mismo, las personas, otros animales o el medio ambiente.

Conseguir tener un animal es relativamente fácil, pero debemos asegurarnos de que se dan las circunstancias adecuadas para ello. Siempre será mejor **aplazar la decisión** de tener un animal de compañía que engrosar la lista de personas **que abandonan** al suyo. Por ello esta guía también tiene como objetivo dar las pautas generales para permitir una **elección correcta** del animal en cuestión, así como **asesorar a los futuros propietarios** para que le proporcionen los cuidados necesarios.



Para asegurar que se va a ejercer con **responsabilidad** la tenencia de un animal de compañía hay que tener en cuenta **cinco elementos** clave. Todos son importantes, están ligados entre sí, y requieren del **tiempo y del esfuerzo** adecuados.



¿Debo tener un animal de compañía?



¿Cuál sería mi mascota ideal?



¿Dónde puedo adquirirlo?



¿Cuáles son sus necesidades?



Animales de compañía en sociedad

A continuación se desarrollan los distintos aspectos de estos elementos.

En esta guía se utiliza la palabra

“adquirir”

tanto para la **compra** de un animal, como para su **adopción o regalo**.



¿Debo
tener

un Animal
de Compañía?



¿Debo tener un animal de compañía?

Antes de hacerte cargo de un animal, debes plantearte una serie de preguntas y responderlas con sinceridad. El **deseo de tener una mascota** puede motivarnos a **superar los obstáculos** que pudieran aparecer, poniendo los medios para ello, pero es necesario examinar la situación en detalle antes de tomar una decisión correcta.



¿Por qué quieres un animal de compañía?



Entre las motivaciones más frecuentes sobre las que debes reflexionar destacan:

Satisfacer los deseos de tus hijos

Debes saber que las **responsabilidades y cuidados** del mismo **recaerán sobre ti**. Por lo tanto, si tú no deseas tenerlo, es mejor **posponer la decisión** hasta que tus hijos puedan hacerse cargo del animal.

Tener
compañía

Puedes pensar que una mascota te hará **compañía** en los ratos que estás en soledad. Eso puede ser cierto, pero también es verdad que un animal **puede no cubrir tus expectativas**, especialmente si lo que echas de menos es a una persona en concreto.

Te da pena
un animal
abandonado
que has visto

Piensa que **no harás ningún bien** al animal quedándote con él si luego **no puedes cuidarle adecuadamente**.

Has visto un
animal muy
bonito

En una película, programa de televisión o alguien famoso tiene uno y quieres tener uno igual. **Adquirir un animal de forma compulsiva no es una buena idea**. Tener ese animal no te hará parecer a nadie. Igual que te ha gustado “de pronto” puede dejar de hacerlo.

Quieres un perro
para defender tu
casa o avisarte
de un ladrón

Ten en cuenta que ese **tipo de animal y su adiestramiento** puede resultar **incompatible** con los hábitos de convivencia en un hogar, el trato con los niños o necesitar un manejo especial. Tampoco debes adquirir al animal únicamente por el beneficio de su uso, si no eres capaz de cubrir todas sus necesidades.

2.

¿Puedes comprometerte a tener un animal a tu cargo los próximos 10 o 15 años?

Si no es así y solo puedes prever tu situación a pocos años vista, reflexiona.

Hay que tener en cuenta que durante nuestra vida surgirán **cambios imprevistos importantes** que trastocarán nuestras rutinas, como la llegada de hijos, separaciones, cambios de domicilio (o incluso de país) o pérdida de trabajo. Ante estas trascendentales nuevas situaciones...

¿Seríamos capaces de mantener el compromiso adquirido con ese animal?

Si no lo crees posible, podrías hacerte **voluntario de una asociación protectora de animales** hasta que estés en una situación más estable, y así **disfrutar de un animal** de compañía unas horas a la semana, de manera regular, pero sin adquirir un compromiso de años de duración.





¿Todos los que viven contigo están de acuerdo y aceptarán al animal?

Un animal va a **compartir tu hogar** con todos los que ya viven en él, ocupando un espacio tanto físico como emocional, por los cuidados y atenciones que necesita y representará un trabajo extra en las tareas cotidianas. Si la decisión no es consensuada entre todos, es mejor esperar.

Debes tener en cuenta si alguien de los que van a convivir con tu animal...

... tiene **alergia** a los animales.

... es muy **escrupuloso** y no soporta los pelos por la casa.

... es una persona miedosa, o tiene **fobia** a los animales.

Si todos estáis de acuerdo, debéis establecer previamente las **responsabilidades** de cada uno en su **cuidado y atención**: alimentación, paseos, visitas al veterinario, etc.

Estas mismas reflexiones son extensibles al resto de tus familiares y amigos que no viven contigo, ya que no a todas las personas les gusta compartir el espacio con animales y su **adquisición puede influir en la relación con esas personas**, afectando a las visitas y reuniones.

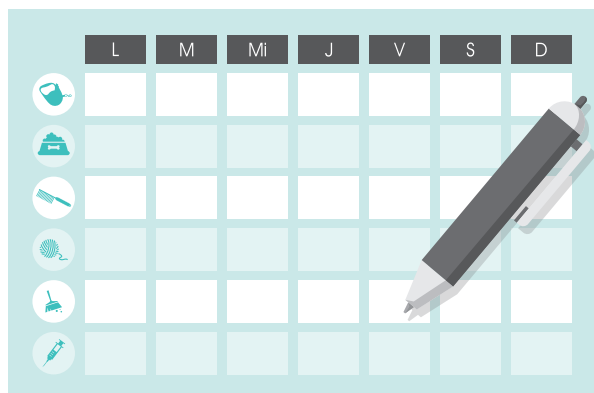

4.

¿Tienes el tiempo necesario para educar y cuidar a un animal?

Si quieres un **perro**, debes saber que son **seres sociales por naturaleza** y necesitan el contacto de personas y otros animales, así como recibir estímulos externos. Por eso, no basta con mantenerlos todo el día en el patio, terraza o jardín, aunque sean muy grandes. Hay que sacarlos a pasear 2 o 3 veces al día.



Aunque algunos animales aparentemente no requieren muchos cuidados (**mantenidos en jaulas, peceras o en terrarios**) también se necesita un **tiempo mínimo** semanal para los cambios de agua, tierra o limpieza y mensual para el mantenimiento y revisión de los equipos de filtrado y alimentación.

5.

¿Te has informado del coste anual de tener un animal?

Infórmate y calcúlalo. Un animal tiene una serie de **gastos fijos** que hay que considerar: alimentación, visita al veterinario, medicamentos, accesorios...

COSTE DE MANTENIMIENTO ANUAL¹

de un animal sano

LOS GATOS
500 €

LOS PERROS
800 €

COSTES DE

de un acuario/terrario

Coste de
agua

renovación
periódica



Coste
energético

funcionamiento de los filtros

sistemas de mantenimiento
de temperatura del agua

alimentación
y cuidados

Además debes considerar los **gastos extras** que pueden surgir (cirugías, residencias caninas en vacaciones, adiestramiento, seguros...). En el caso de algunos animales el **seguro es obligatorio**, de forma que se convierte en un **gasto fijo**.

¹ Análisis y caracterización del sector de los animales de compañía" MAPAMA 2015.
http://www.mapama.gob.es/es/ganaderia/temas/produccion-y-mercados-ganaderos/20160222_informeestudioparapublicar_tcm7-414111.pdf

6.

¿Tener un animal es compatible con tu ritmo de vida y hábitos diarios?

Examina si tu estilo de vida

te permite tener un animal, ya que implica **tiempo y disponibilidad diaria** para los paseos, la alimentación y los cuidados.



Quizá solo has pensado en tus **obligaciones familiares o laborales**, pero no querrás condicionar tu **tiempo libre**. Si te encanta viajar o realizar actividades que no puedes compartir con tu animal de compañía, debes plantearte si estás dispuesto a sacrificar parte de este tiempo para **invertirlo en tu mascota**.

En los viajes

que no puedas llevártelo, piensa qué persona de confianza le cuidará o calcula el coste de la estancia en una **residencia autorizada** y si vas a poder pagarlo.

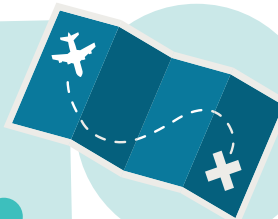



¿Conoces las normas que tendrás que cumplir?

Antes de adquirir un animal

debes estar seguro de que **no va a suponer un problema** y que serás capaz de cumplir las **normas de tu comunidad de vecinos** y las **ordenanzas municipales** que te afectan.

Si habitualmente vives de alquiler

ten en cuenta que en muchos casos los **contratos** especifican que **no admiten animales**.



¿Eres escrupuloso o le das demasiada importancia a la limpieza en el hogar?

La existencia de un animal

implica, en muchos casos, **dedicar más tiempo a limpiar tu casa**, si quieres mantener el mismo grado de limpieza que antes.





Si estás pensando en un cachorro,
¿sabes los cuidados que debe recibir?

Los cachorros suelen resultar más atractivos

pero requieren una especial dedicación
durante varias semanas, en ocasiones meses.



Responde por escrito a todas esas
preguntas, léelo y **reflexiona** bien si
es el momento de tener un animal
de compañía.

Ante
cualquier duda,
no lo adquieras
y retrasa la
decisión

Si nunca
has tenido
un animal

puedes ir a casas de amigos que los tengan, hacerte cargo de uno
unos días, hacerte voluntario en un centro de protección animal una
temporada, para así tener la **experiencia del contacto con animales**
y ver si coincide con la idea que tenías sobre ello.



¿Estás pensando en regalar a alguien un animal?

Nunca debes

regalar un animal a un amigo o familiar para darle una sorpresa, porque lo consideras un buen regalo o porque pienses que le gustaría tener uno.



Tener una mascota supone un compromiso personal

⋮
y por lo tanto una decisión meditada.



Debe ser la **persona** que va a tenerlo **quien haya reflexionado** sobre todos los **aspectos recogidos en esta guía**. A no ser que tengas la seguridad de que lo ha hecho, y tengas su consentimiento previo

no regales un animal.



¿Cuál sería
mi mascota

ideal?

¿Cuál sería mi mascota ideal?



Si tras la reflexión consideras que es el momento adecuado, es hora de **elegir al animal** que sea más compatible contigo.

Elegir a un animal por su aspecto

es un error tan grande como hacerlo con una persona.



¿Perro o gato?

Dado que son los animales de compañía más comunes, destacaremos algunas **diferencias** entre ellos que son relevantes a la hora de adquirir uno u otro, aparte de las preferencias personales:



Los perros

- ▶ Requieren más **compañía**.
- ▶ Necesitan **pasear** 2 o 3 veces al día.
- ▶ Incluso los de pequeño tamaño, necesitan más **espacio** que los gatos para vivir.

Considera tu tiempo disponible



Los gatos



- ▶ Son más **independientes** y pueden vivir en el interior de una casa si tienen un **ambiente estimulante**.
- ▶ Necesitan **menos espacio** para vivir.
- ▶ Los gatos son más **territoriales** que los perros. Desde el punto de vista del gato, la casa es "su" casa. Son también más **sensibles a los cambios** de domicilio, lo que tienes que tener presente si no tienes residencia estable.



¿Cachorro o adulto?



Debes saber que un **cachorro** requiere **más tiempo** para darle de comer, vigilarle, enseñarle y **socializarle** adecuadamente. Es importante **tener paciencia** porque causará destrozos y ensuciará la casa hasta que aprenda las normas básicas.

Los perros **adultos** son más tranquilos y si han sido correctamente **socializados**, se puede **adaptar perfectamente** a tu hogar.

En el caso de los **gatos** la situación es similar, los **gatitos** deberán tener un ambiente estimulante en la casa para un adecuado crecimiento. Y la ventaja de los adultos es que ya tienen el carácter formado, así que interactuando con él sabrás si va a ser **compatible contigo** o no.



Se desaconseja

la adquisición de **cachorros** de perro o gato a las **personas mayores**, por su **elevada energía** y necesidades de **ejercicio y juego**.



¿Macho o hembra?



Los **machos** suelen ser **más grandes** que las hembras, eliminan pequeñas cantidades de orina **para marcar el territorio** y pueden **desobedecer** si hay hembras alrededor.

Las **hembras** tienen periódicamente el **celo** (2 o 3 veces al año en el caso de perros y gatos). Suele durar varias semanas y su comportamiento en este periodo es **más nervioso**, son **menos obedientes** y pueden **ladrar o maullar** con mayor frecuencia.

Las **camadas indeseadas** son uno de los primeros motivos de **abandono** de los animales. **Reflexiona** sobre la conveniencia de esterilizar a tu mascota. Consulta el apartado específico sobre esterilización en esta guía.

Consulta
con tu
veterinario



¿Pura raza o mestizo?



Los **animales de raza** tienen por lo general algunas **características específicas**, tanto de apariencia como de comportamiento, por lo que puedes seleccionar al animal según tus preferencias y situación personal. Hay razas de perros que están más **preparadas para determinados climas o actividades**, como correr o nadar, y también más adaptadas a usos específicos (guardia, vigilancia del ganado, trato con niños, asistencia...).

Tienes que pensar qué actividades vas a realizar con él

para elegir el animal que mejor vaya a desarrollarlas.



Los animales de raza pura pueden tener **problemas de salud** asociados a su **selección genética**, especialmente cuando ésta se haya realizado sin respetar unas reglas básicas. Debes conocerlo y tenerlo en cuenta antes de adquirir el animal, ya que esto supone un coste tanto económico como emocional muy importante.

Es fundamental

que te asegures de obtener el animal de un **criador legalmente establecido** que ofrezca **garantías**, para **minimizar** la posibilidad de desarrollar estas **enfermedades**.

En cambio, se considera que los **animales mestizos** (mezcla de varias razas) son más **resistentes**, necesitan menos tratamientos veterinarios, son más **longevos** y su **coste** de adquisición **no es elevado**. También se considera que su **carácter y comportamiento** no están estandarizados y por tanto son **menos previsible**s.

En el caso de los **gatos** las diferencias en salud o comportamiento dependen menos de la raza, variando fundamentalmente el **aspecto físico** y el **coste de adquisición** entre los de **pura raza** y los **mestizos**.



En todo caso, la forma en que trates al animal y la educación que le proporciones será determinante para su comportamiento.



¿Grande o pequeño?

Otro de los aspectos a considerar es el **tamaño**, no solo por el **espacio disponible** y su **actividad**, sino porque cuanto mayor sea el animal, **mayores** serán sus **requerimientos** de alimentación y por lo tanto, **mayor** su **coste de mantenimiento**.

Además, en el caso de **animales grandes** la persona responsable deberá contar con la **habilidad y fuerza física** necesaria para poder controlar al animal.



¿Es un animal potencialmente peligroso? ¿Pertenece a una especie considerada invasora?



Existen **ciertos animales** (por su especie y tamaño) que son **potencialmente peligrosos** según la **legislación vigente**. Específicamente, existe una **lista de razas de perros** que son considerados así, y otros perros que por poseer **ciertas características** o haber protagonizado un **episodio previo de agresividad**, también se consideran potencialmente peligrosos.



Para poder tener estos animales

se deben cumplir una serie de **condiciones**, como son la obtención de una **licencia** para su tenencia, **certificados** de capacidad física y de aptitud psicológica, **y seguro** de responsabilidad civil, entre otros.

Además hay animales que está totalmente **prohibido** tener

por pertenecer a una **especie invasora**, lo que también debes tener en cuenta.

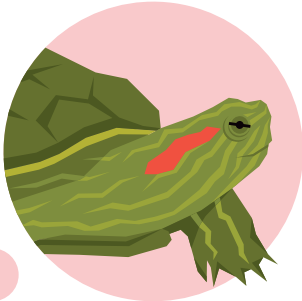

Por todo ello, es imprescindible

que conozcas la normativa al respecto antes de tomar una decisión.



¿Es mi primer animal de compañía o tengo experiencia?

Las personas que van a adquirir un animal **por primera vez**, o con niños pequeños, deberían escoger un **animal equilibrado y fácil de educar**.

Si **ya has sido responsable** de un animal, quizá te sea más fácil conseguir una **buena socialización y educación** y estés más preparado para una **tenencia responsable** de animales con **temperamento más difícil**.

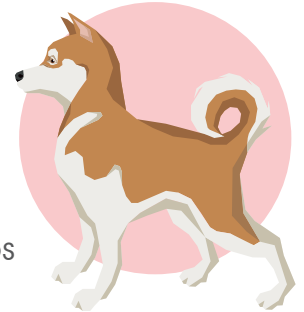

Determinadas razas de perros y sus cruces

debido a su **carácter dominante** o **carácter más nervioso**, no deberían ser elegidas **si no tienes experiencia** previa en la tenencia de perros.



¿Dónde
pueda
adquirirlo?

¿Dónde puedo adquirirlo?

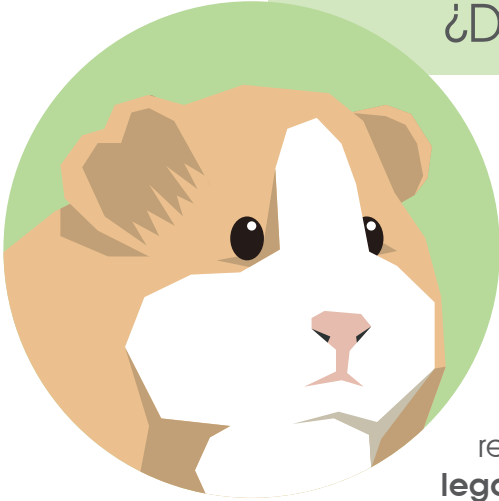

El lugar en el que adquieres el animal es clave. Aunque para ti sea solo unos minutos en todo el proceso, pueden marcar la diferencia para el **bienestar** de otros muchos animales, ya que puede suponer tu **colaboración al tráfico ilegal y maltrato** de animales o tu **apoyo a criadores autorizados** o a entidades que realizan su labor de manera **legal y responsable**.

*Al adquirirla
recuerda
informarte*



Número de registro del núcleo zoológico de origen de los animales (del criador, tienda o del centro de protección animal).



Especie, raza, variedad, fecha de nacimiento, sexo y señales corporales más importantes.



Tamaño máximo que puede alcanzar el animal adulto **y esperanza de vida**.



Características, carácter y vitalidad del animal.



En los animales de pura raza, si deseas el **pedigrí** del animal, es aconsejable informarse sobre los trámites, previamente a la compra, en la asociación reconocida para la gestión del libro genealógico de esa raza².



En aquellos animales que sean considerados **potencialmente peligrosos** recuerda que antes de su adquisición deberás contar con todos los **permisos** necesarios.

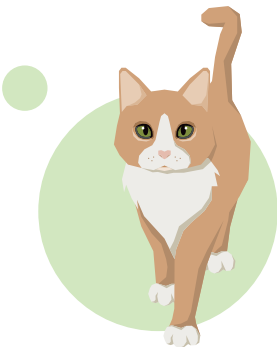

Si tienes dudas o no te ha quedado clara la información facilitada

consulta a tu veterinario antes de realizar una elección equivocada.

² Consulta del listado de asociaciones reconocidas oficialmente para la gestión de los libros genealógicos:
<https://servicio.mapama.gob.es/arca/download.html?id=259509&contentType=application/pdf>



La documentación que debes exigir y recibir es la siguiente:

- ▶ La **factura** en caso de **compra** (que debes pedir, si no te la dan directamente, y conservar). Te dará la posibilidad de **reclamar** en caso de que se detecten lesiones ocultas en el animal, enfermedades o en el caso de que no resulte ser de la raza que te habían dicho al comprarlo. Ten en cuenta que al comprar un animal se tienen los mismos **derechos como consumidor** que al realizar otra compra cualquiera.

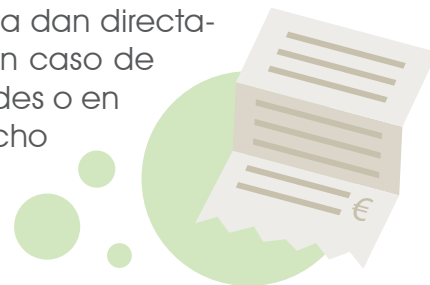

Sospecha de

aquellos que te ofrecen **cambiar** el animal que elijas "por uno igual" en caso de tener **problemas**, a cambio de que **no** pongas una reclamación por escrito.



En el caso de adopción, deberás recibir el **contrato de adopción**. Y si es **entre particulares**, deberás exigir un **documento** que acredite la **cesión** del animal.

- ▶ **Documentación acreditativa de la identificación.** Debes exigir que el centro de protección, criadero o tienda realicen el cambio de propietario en el registro correspondiente, para que el animal esté registrado con tus datos de contacto.

- **Documento oficial (cartilla sanitaria o pasaporte)** en el que han de constar las **actuaciones veterinarias** llevadas a cabo (vacunas, desparasitaciones), así como los **tratamientos y vacunas** obligatorios según la normativa de tu comunidad autónoma.



Este documento

ha de estar **subscrito por el facultativo veterinario** que las haya realizado.



Si se trata de animales de pura raza y deseas el **pedigrí**, la **carta genealógica** emitida por la entidad oficialmente reconocida para la gestión de esa raza.



Recuerda que puedes luchar contra el comercio ilegal y el maltrato

de los animales mediante una adquisición responsable.

Para seleccionar al animal, debes fijarte principalmente en 2 características: el comportamiento y el estado sanitario



1.

Comportamiento

Si decides **adquirir un cachorro**, antes de comprarlo solicita al criador **ver al animal junto a su madre**. Ello te ayudará a evitar que adquieras un cachorro que ha sido separado demasiado pronto de ella, con los correspondientes riesgos para su salud y para la tuya, así como los **problemas de comportamiento** que aparecen en caso de hacer una **separación demasiado temprana**. Los cachorros deben permanecer con su madre como mínimo hasta los 2 meses de edad.



Si el cachorro está en una **tienda**, pregunta su **origen e** intenta obtener su **historial** previo, para asegurarte que ha tenido una **adecuada socialización**.

Comprueba que el animal **interacciona**, se deja **acariciar** y es **activo**.

2.

Estado sanitario

Comprueba que el animal **no** muestra ningún **síntoma de enfermedad** como pueden ser ojos llorosos, estornudos, tos, vómitos, diarrea, excesivos rasguños, mal estado del pelaje o que esté muy delgado.

En el caso de los gatos, debes fijarte en características similares. Un **gato sano** permanece derecho y camina alegremente. El **pelo** debe ser **suave y lustroso**, sin enredos. La **piel** tiene que estar **libre** de áreas **escamosas o llagas**.





Los lugares para adquirir un animal deben haber sido registrados por la autoridad competente

La adquisición puedes realizarla:

1. En un centro de protección animal

Debido a la gran cantidad de animales en esta situación, la **opción preferible** es la adquisición de un **animal** que ha sido **abandonado**. Además, y debido a su **gran número**, podrás encontrar uno que se adapte a tus deseos y estilo de vida. El **personal** del centro de protección, que **conoce** perfectamente las **características y el carácter** de cada animal, te **orientará en la elección** del animal que mejor encaje con tus necesidades.

Es errónea la creencia de que un animal abandonado no pueda llegar a ser la mascota perfecta, si se elige bien. Unas pautas adecuadas de cuidado y manejo, te demostrarán que sí puede serlo.



2. En un criadero o tienda

Al llegar al criadero o tienda **verifica** que dispone de un **número de registro oficial de establecimiento**.

Recuerda que un buen criadero o tienda debería interesarse por tus circunstancias personales para **orientarte sobre el animal** que mejor se adapte a ellas e informarte de sobre las características del animal, los cuidados que necesita y la responsabilidad que adquieres.



3.

A través de internet

Si vas a adquirir un animal al que has visto en un **anuncio en internet** recuerda que el **proceso** debería ser **igual** que la compra por otros medios, es decir, directamente en un criador o en una tienda.

Internet puede ser una vía de información, pero una vez localizado un animal, o un establecimiento que puede interesarte, debes **asegurarte** de que la **fuentes es legal**, que dispone de su **número de registro de núcleo zoológico** y que el **animal** cumple con las **características sanitarias y de comportamiento descritas**. No es aceptable comprar al animal confiando solo en una foto que se ha visto en internet y en la información que al otro lado del teléfono o por correo electrónico proporciona alguien sin ningún tipo de garantías, "encargando" al animal como quien encarga una pizza que se entrega en una caja a domicilio.



Debes tener claro

que si se vende un animal a un precio que te llama la atención, seguramente no cumpla con todas las garantías, y es frecuente la detección de los siguientes **problemas**:

1. ANIMALES ENFERMOS

que incluso mueran a los pocos días de su adquisición ya que son transportados muy jóvenes, no han recibido las vacunas necesarias o no ha dado tiempo a que les hagan efecto.



2. ANIMALES CON PROBLEMAS DE COMPORTAMIENTO tales como ansiedad por separación, miedo o agresividad al ser separados de su madre demasiado pronto, problemas que no se detectan a primera vista.

El coste veterinario y emocional



en estos casos será superior al ahorro que piensas conseguir.



4.

Directamente de un particular

Aunque una proporción de animales de compañía se adquieren a particulares, este **medio no es recomendable**, ya que estas personas **no ofrecen las mismas garantías** que los criaderos autorizados ni los de los centros de adopción legalmente reconocidos.

No obstante, en caso de realizarlo, sobre todo si conoces que alguien quiere desprenderse del animal, asegúrate de **cambiar los datos** del nuevo propietario, ya que en caso de pérdida, se buscará al anterior dueño del animal.

Si tienes dudas

sobre si el **origen del animal** que deseas es legal o no, pide **asesoramiento** en los **servicios veterinarios oficiales** de tu localidad o en el **ayuntamiento**, que te podrán informar de si el centro de animales abandonados, el criador o tienda que te interesa, está legalmente establecidos.



¿Cuáles
Son sus

necesidades?

¿Cuáles son sus necesidades?



Para mantener a tu animal de compañía en **condiciones óptimas** será necesario que **hagas ciertas cosas**, algunas solo una vez en la vida del animal (como identificarle) y otras a diario como cuidar su alimentación (o sacarle a pasear, en el caso de los perros).

Si marcas una **rutina para los cuidados**, como fijar la fecha de las visitas periódicas al veterinario asociadas a otra fecha significativa, como su cumpleaños o el tuyo, todo será **más fácil** y así disfrutarás de tu animal de compañía con más tranquilidad.

La
primera

que debes hacer es **visitar al veterinario** para que te informe de:

- ▶ la **identificación**
- ▶ las **vacunas y desparasitaciones**
- ▶ la **alimentación**
- ▶ el **alojamiento**
- ▶ la **educación y el comportamiento**
- ▶ la **esterilización**
- ▶ el **ejercicio**

Es muy
importante

que sigas únicamente las **recomendaciones y consejos** de un **veterinario**. La información que recibes de tus vecinos, otros propietarios de animales o foros en internet, aunque tenga buena intención, no siempre es correcta y no se ajusta a las circunstancias y características de tu mascota.



Identificación del animal

La **identificación electrónica** de los **perros** mediante **transpondedor (microchip)** es **obligatoria** en toda España dentro de los 3 primeros meses de vida del animal o en el momento de su adquisición. Para los **gatos, hurones y otras especies**, es también **obligatoria en algunas comunidades autónomas**.

La identificación mediante microchip es un **proceso rápido y seguro** para el animal y nos facilita su recuperación en el caso de que lo perdamos, por ello, se **recomienda la identificación** de todos los animales de compañía, **aunque no sea obligatorio para su especie**.



No identificar al animal

constituye un incumplimiento de la legislación vigente.

Debes tener en cuenta que, además de la identificación física del animal, **en muchos municipios** es **obligatorio registrarlo** en el **censo municipal**.

Recuerda mantener **actualizados** en el registro todos los **datos** (domicilio, teléfono) y **también** informar de su **defunción**.

Cuando el animal **viaja** a otro país, debe ir acompañado del **pasaporte para animales de compañía europeo y/o** del correspondiente **certificado veterinario** exigido por el país de destino, de forma que si tienes previsto hacerlo, no debes dejar para el último momento el conseguir este documento.



Vacunas y desparasitaciones



El veterinario te indicará tanto las **vacunas y tratamientos obligatorios** así como los otros adecuados, según el tipo de animal de que se trate y su periodicidad, que **normalmente** es de un **año para las vacunas y tres meses para los antiparasitarios**.

Entre los **tratamientos obligatorios**, según la comunidad autónoma, se encuentran:



1. La enfermedad de la rabia

Que puede **causar la muerte** del animal y **transmitirse** a las personas a través de la **mordedura** de los animales infectados. Por ello, es **obligatoria** la **vacunación** en la mayoría de comunidades autónomas para perros y en algunas de ellas para gatos y hurones.



2. La equinococosis

Que es una **enfermedad parasitaria**, poco frecuente pero **transmisible** de animales a humanos, por lo que su **tratamiento** también es **obligatorio** en algunas comunidades autónomas.



Además de estas enfermedades

existen **otras** que pueden afectar a los animales y es importante protegerlos mediante la vacunación o tratamiento antiparasitario y así, asegurar su estado sanitario.



Entre ellas se destacan la **hepatitis**, la **leptospirosis**, el **moquillo** y la **parvovirus en perros** y la **panleucopenia**, la **rinotraqueitis**, la **calicivirosis**, la **leucemia** y la **peritonitis infecciosa en gatos**.

Si el animal manifiesta **síntomas de enfermedad** (vómitos, diarrea, no come, apatía, lesiones en la piel...) debes **acudir inmediatamente al veterinario**, nunca medicarle sin prescripción veterinaria.



Ten en cuenta

que las **dosis** y pautas de **administración** de los **medicamentos** son **diferentes a las personas** y **muchos** de los que utilizamos frecuentemente en medicina humana, como el paracetamol, el ibuprofeno o la aspirina, son **perjudiciales** para los animales.





Esterilización o castración

Aunque la **tenencia responsable** implica evitar que los animales se reproduzcan sin el control de los dueños, en ocasiones consiguen escaparse y se tienen camadas indeseadas. A pesar de que la esterilización impide la reproducción y ofrece otras ventajas, muchos dueños la rechazan debido a los mitos o información falsa que circula. Por ello, **es fundamental que hables con tu veterinario** para que te ayude a tomar la decisión correcta.



1. Hay que tener presente que...

... **toda operación quirúrgica** supone un **riesgo** pero, en el caso de la castración, las **ventajas** sobrepasan ampliamente a los inconvenientes. El **veterinario** te indicará el momento adecuado para hacerlo.



... castrar a un animal **no le traumatiza**, ni perjudica su salud general. Tu mascota no dejará de ser "un macho" o "una hembra".

... el animal **no** tiene porqué **engordar** si vigilas su alimentación. El problema del sobrepeso se deriva fundamentalmente del **estilo de vida**: alimentación excesiva y poco ejercicio.

... normalmente se vuelven más tranquilos, sobre todo los machos. Además el carácter también cambia con la edad: **no atribuyas a la castración cambios que no son debido a la operación en sí.**

2.

Beneficios de esterilizar a un animal

- ▶ El animal **suele volverse más tranquilo**, por lo que será menos propenso a las peleas (y por tanto sufrir heridas) **y tenderá menos a escaparse** (y por tanto disminuye el riesgo de que pueda ser atropellado o causar un accidente de tráfico).
- ▶ Las **hembras no** tienen el **celo**, por lo que evitarás la **atracción** continua **de los machos** y consiguientes peleas cuando se saca a una hembra a pasear en este periodo, el que se pueda quedar preñada si se te escapa y **también evitarás los embarazos psicológicos**.
- ▶ Se **reduce** el **riesgo** de padecer **tumores** ováricos, uterinos y de mama **e infecciones** uterinas en hembras y tumores de testículos y glándulas perianales en machos.
- ▶ En la **esterilización temprana** de machos se **reduce** la **conducta** de eliminación de orina (**marcado**).
- ▶ Se **reduce** el riesgo de que los animales **sean robados** para usarlos como reproductores.
- ▶ **No** se producen **camadas indeseadas**, que supone un gasto económico de mantenimiento y la necesidad de buscar un propietario adecuado y responsable para cada uno de los animales de la nueva camada, además de los cuidados necesarios tanto para la madre como los cachorros.



Es muy importante

que tomes medidas antes de que sea demasiado tarde. No es fácil "colocar" entre tus conocidos una camada. Recuerda que las **camadas no deseadas** son una de las principales fuentes de **animales abandonados**.



Los animales deben tener una **alimentación completa, equilibrada y adaptada** a sus necesidades nutricionales. Es posible **elaborar** la comida de tu animal **en casa**, lo que supone conocer, comprar y elaborar los **alimentos que necesita**, cocinándolos para él específicamente. Esto conlleva una **planificación minuciosa** y dedicar a esta tarea el **tiempo** necesario. No obstante, existen en el mercado multitud de **piensos formulados** especialmente para las distintas **especies** animales, **y adaptados** a su edad, raza, tamaño, nivel de actividad y estado fisiológico. **Es importante consultar al veterinario** para determinar la alimentación más adecuada.

Se deben **seguir las instrucciones** sobre la **cantidad** de alimento así como cualquier otra medida que se indique en la **etiqueta** del pienso elegido, asegurando que los animales reciben su **ración** de alimento diaria.



Tienes que tener en cuenta

que los animales tienen **necesidades específicas** y muchos **alimentos** que las personas consumen sin grandes problemas (tales como chocolate, cebolla o uvas, entre otros) pueden ser **inadecuados e incluso tóxicos** para los animales.

Además, el animal debe tener **acceso al agua** en todo momento y los **recipientes** que utilices para darle de beber deben **limpiarse frecuentemente**.

Si detectas **cambios** en la cantidad de alimento o bebida que toma, presta atención, ya que puede ser un **indicio** de que el animal está **enfermo**.



Alojamiento

El área de la casa al que el animal tenga acceso libremente debe:

Estar **libre de riesgos**, evitando que el animal escape o se caiga, especialmente en el caso de jardines, patios, terrazas o balcones, o que tenga **acceso a productos químicos** (raticida, anticongelante) o **plantas venenosas** (por ejemplo, lirios en el caso de los gatos).



Tener un **área de descanso** cómoda, limpia, seca, tranquila, iluminada, sin corrientes y con temperatura controlada.

Poseer una **zona** en la que pueda **esconderse o protegerse** de las condiciones climáticas adversas si está el animal en el exterior.

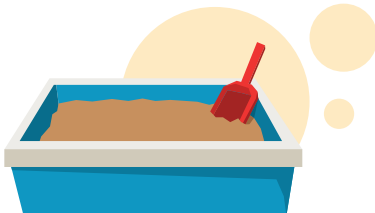

Disponer de un **lugar** para las **deposiciones** (si las hace dentro de casa) separada de la zona de descanso.

Educación y comportamiento



El **comportamiento** de los animales varía en función de la especie. Consulta las dudas a tu **veterinario** tantas veces como sea necesario. **Invertir tiempo y esfuerzo** en educarlo **vale la pena** a medio y largo plazo. Una de las causas más frecuentes de abandono es el comportamiento inadecuado, que puedes evitar si incides en ello.

En el caso de los **perros** es fundamental la **socialización** del cachorro hasta las **12 semanas** de edad. En este periodo deberá familiarizarse con las personas, interactuar con otros perros y desenvolverse en todo tipo de situaciones y estímulos con los que se va a encontrar a largo de su vida, para **evitar conductas** de miedo o agresividad en el **futuro**.



Una buena socialización

es la pieza clave para un comportamiento adecuado durante toda su vida.



En los **gatos** el **periodo de socialización** termina alrededor de las **8 semanas** por lo que ésta depende únicamente del criador, por eso es tan importante asegurarse que procede de **un profesional** que trabaja de forma adecuada.

Se debe proporcionar una **estabilidad** mediante **rutinas diarias**, para que el animal pueda prever lo que va a ocurrir, **evitando** un estado continuo de **incertidumbre y alerta**.

Recuerda que el adiestramiento para **guarda y defensa** solo puede ser realizado por **adiestradores capacitados y autorizados**.

Se debe

educar al animal a base de **refuerzos positivos y premios**.

Debes saber que el **comportamiento y el carácter** del animal varían con la **edad**. En los perros, el comportamiento de cachorro se mantendrá aproximadamente hasta los dos años de edad.

Infórmate si en tu **localidad** se imparten **cursos de educación canina**. Además de aprender a educarle, es una buena oportunidad para compartir experiencias y dificultades con otros propietarios.



Ejercicio y actividad

Los animales necesitan **ejercitarse diariamente**, en función de sus características.

Los **perros**, además de ejercicio, necesitan desarrollar su **conducta exploratoria** mediante la diversidad de **olores** que se encuentran durante el paseo. Por ello, no basta con tener un jardín, aunque este sea muy grande. Tienen que **salir** para recibir **nuevos estímulos y socializarse** con otros animales y personas.



Deben tener acceso a **juguetes seguros** y que puedan masticar. Parte del **juego** debe ser **interactivo** con otros animales o personas.

Los **gatos** deben tener acceso a **rascadores verticales** resistentes, **plataformas** en altura, **escondites y juguetes** para desarrollar sus **habilidades** innatas de **caza**.



Animales
de compañía

en sociedad

Animales de compañía en sociedad



Tu animal de compañía no solo va a vivir en tu hogar, sino que también va a ser parte de la sociedad. Por lo tanto tienes que tener en cuenta varias cosas:

En la vivienda



Los animales pueden **molestar a los vecinos** aunque no salgan de casa, por el ruido (canto de los pájaros, ladridos) o por los residuos que generan (heces de aves o de pequeños mamíferos). Por ello, debes conocer:

- ▶ Las **normas de tu comunidad** de vecinos sobre la tenencia de animales.
- ▶ La **ordenanza sobre animales de tu municipio**, que entre otros asuntos suelen establecer los lugares donde no pueden mantenerse a los animales, por ejemplo en los balcones.



Recuerda poner los medios

para que no se escape y gestionar el cadáver adecuadamente, cuando muera.



En la vía pública y establecimientos

Si el animal va a salir de tu domicilio habitualmente (por ejemplo un perro), debes conocer las **normas para pasear** al animal y las **zonas** a las que tiene **acceso**.

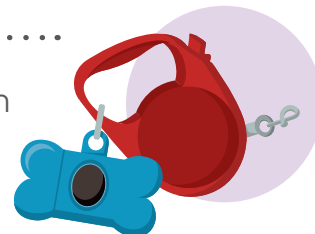

Es muy recomendable

que lleve una placa identificativa en el collar con su nombre y teléfonos de contacto.

Las comunidades autónomas pueden establecer un **listado de animales o de razas de perros** que pueden ser considerados **potencialmente peligrosos**, por lo que deberás saber las exigencias que se aplican en cada lugar al que vayas con tu animal.

Los **perros potencialmente peligrosos** deben ir con **bozal y correa** no extensible de menos de dos metros.

Infórmate sobre los **establecimientos comerciales que aceptan animales**, ya que los propietarios pueden tener un cierto margen de restringir o permitir su acceso. Recuerda que no todas las personas admiten el contacto con animales y aunque sea aceptado, debes vigilarlo en todo momento para evitar interacciones con personas que no lo desean.



Y por último, siempre, SIEMPRE, debes recoger los excrementos que deposite en la vía pública.

En el transporte



Cuando el animal vaya a **viajar en coche**, si se encuentra en unas condiciones físicas que le permitan realizar el viaje, debe hacerlo de acuerdo con la **normativa de seguridad vial**. Debes informarte sobre las posibilidades existentes, en función del tamaño del animal y de las características de tu vehículo³.

Nunca debes dejar al animal solo dentro del coche

Los perros aguantan bien el frío, pero muy mal el calor y pueden llegar a **deshidratarse en 15 minutos**. Ten en cuenta que cuando la temperatura exterior es de 22° C, la temperatura interior del coche puede llegar a los 47° C en una hora.

Además, hay que **informarse** antes de salir de viaje sobre un **veterinario de urgencia** del **lugar de estancia temporal** y tener sus **datos de contacto** a mano, por si surge un imprevisto.

Para desplazarte por tu ciudad

debes conocer la normativa sobre autobuses, metro u otros medios, que puede variar en función del municipio de que se trate.

³ ¿Cuál es la forma más segura de transportar a su mascota?

<http://revista.dgt.es/es/sabia-que/dudas/2013/mascotas-en-el-coche.shtml#.WbkWS5sUmUk>

Recuerda lo siguiente si tienes pensado viajar:

1. Sin tu animal de compañía

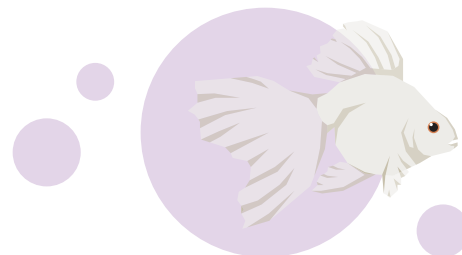

- ▶ Los **gatos** prefieren quedarse **en su casa** y que alguien los cuide.
- ▶ Si se trata de un perro, es preferible dejárselo a una persona de confianza o llevarlo a una **residencia autorizada**.
- ▶ En el caso de **acuarios y terrarios** asegúrate que **alguien comprueba regularmente** que no se han producido averías o cortes de suministro energético que puedan afectar al funcionamiento de los sistemas de mantenimiento automáticos (temperatura, iluminación, alimentación, etc.).

2. Acompañado y a otro país

- ▶ Llevar el **pasaporte para animales de compañía europeo** y/o del correspondiente **certificado veterinario** exigido por el país de destino.
- ▶ Infórmate antes de salir de los **requisitos** tanto a la entrada en ese país como a la vuelta a la Unión Europea. Una mala planificación puede dar lugar a que no puedas volver a entrar a España con tu animal y quede retenido en la frontera.



⁴ Viajar con animales de compañía: normativa en información
<http://www.mapama.gob.es/es/ganaderia/temas/comercio-exterior-ganadero/desplazamiento-animales-compania/default.aspx>

tenencia · responsable



#eresresponsable
eresresponsable.es



GOBIERNO
DE ESPAÑA

MINISTERIO
DE AGRICULTURA Y PESCA,
ALIMENTACIÓN Y MEDIO AMBIENTE

CENTRO DE PUBLICACIONES
Paseo de la Infanta Isabel, 1 - 28014 Madrid